



# VISIO GAS

PLAATSING VAN HET HOUTBLOK (NL)

VISIO 100 RD

VISIO 100 T

**RAIS**<sup>®</sup>  
ART OF FIRE

**attika**<sup>®</sup>  
FEUERKULTUR

## DE KERAMISCHE HOUTBLOKKEN PLAATSEN

Bij het plaatsen van de keramische houtblokken en het gloeibed in de verbrandingskamer is het belangrijk dat zij de waakvlam en het bijbehorende thermokoppel niet bedekken, en er mag geen gloeimateriaal onder de waakvlam worden geplaatst.

Beide thermokoppels moeten worden vrijgehouden van het gloeibed. Bedek de gaten in de hoofdbrander niet (zie de cirkels).

Bij de ingebruikname of het onderhoud van de haard moet worden gecontroleerd of de kruisontsteking (van de waakvlam naar de hoofdbrander) naar behoren functioneert, en of de secundaire branders gemakkelijk ontsteken.

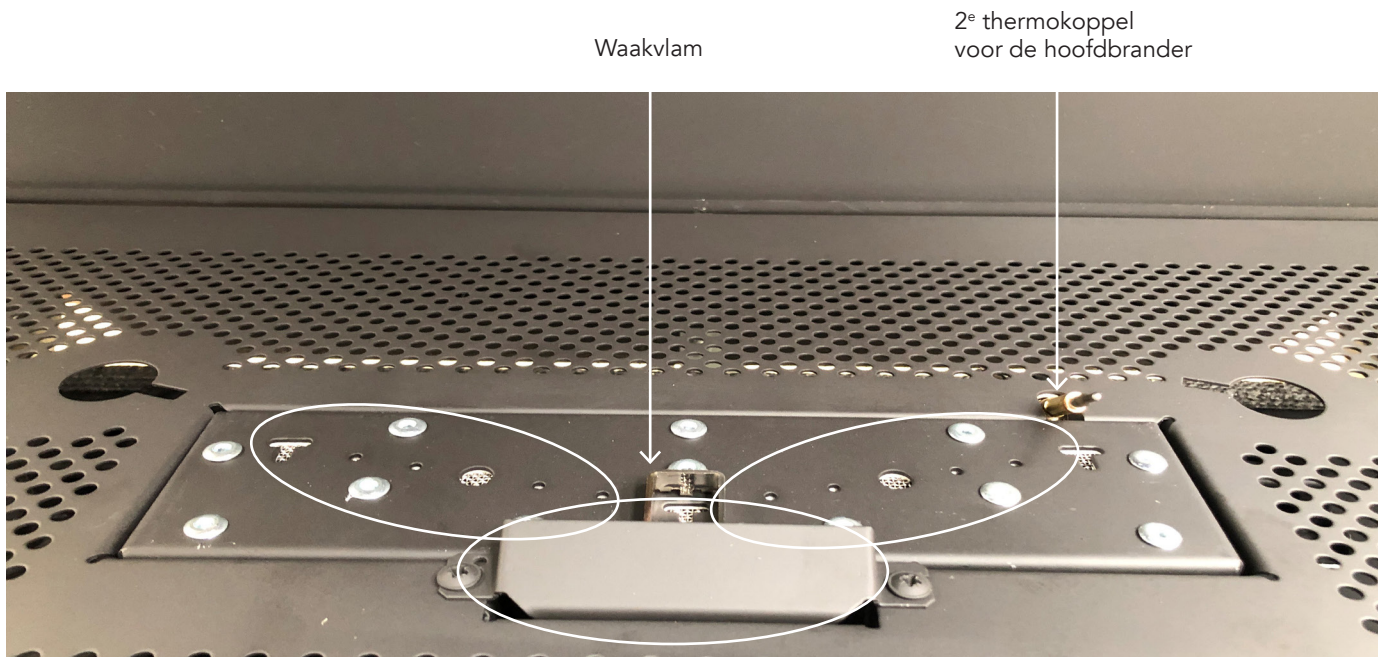

### WAARSCHUWING!

Het is uitermate belangrijk dat u deze handleiding volgt bij het plaatsen van keramische houtblokken en het gloeibed in de haard. Als u dit niet goed doet, krijgt u een minder dan optimaal vlamprofiel. Een verkeerde plaatsing van de houtblokken kan leiden tot een gevaarlijke situatie.



### LET OP!

De afmetingen op de volgende foto's zijn genomen **vanaf de rand van de bodemplaat**. Zie onderstaande foto.

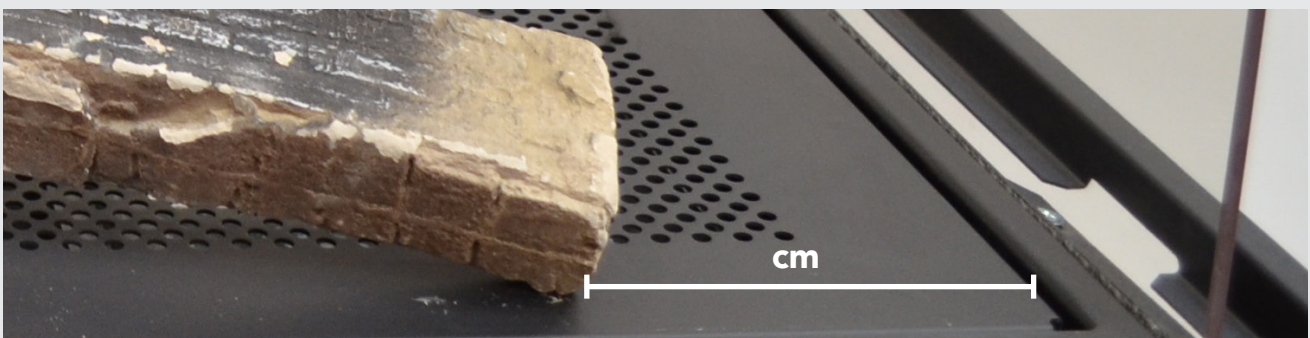

**PLAATSING VAN HET HOUTBLOK - VISIO 100 RD EN VISIO 100 T**

U moet de volgende keramische houtblokken gebruiken.

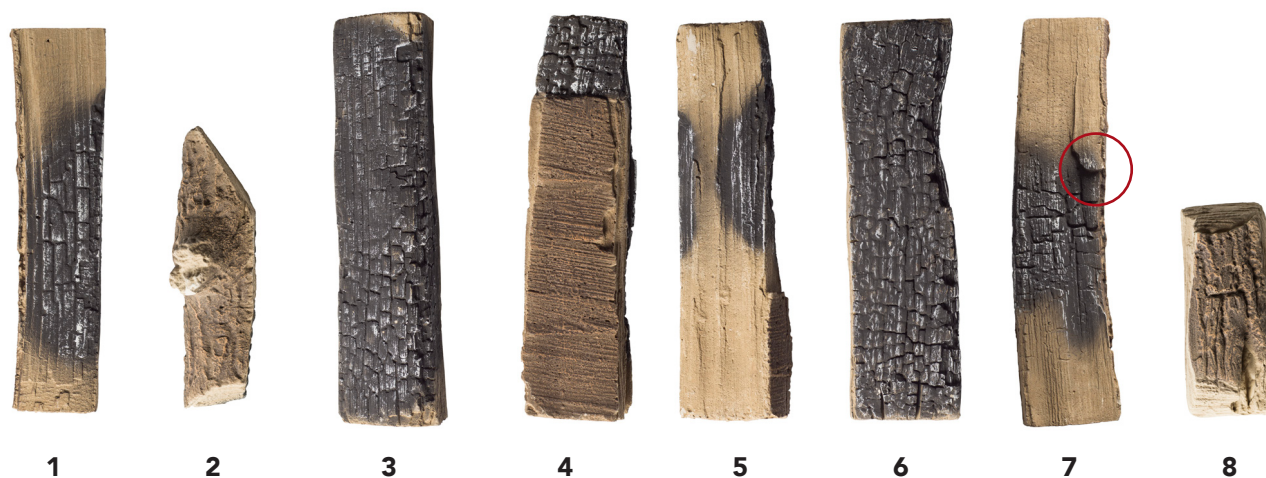

Een kleine verhoging in houtblok nr. 7 kan worden gebruikt voor identificatie

1. Zet eerst de twee secundaire branders vast in de bodemplaat van de haard.



**LET OP!**

De punt van de secundaire branders moet zo ver mogelijk van elkaar verwijderd zijn.



2. Begin aan de andere kant van de waakvlam - en plaats keramisch houtblok nr. 1.

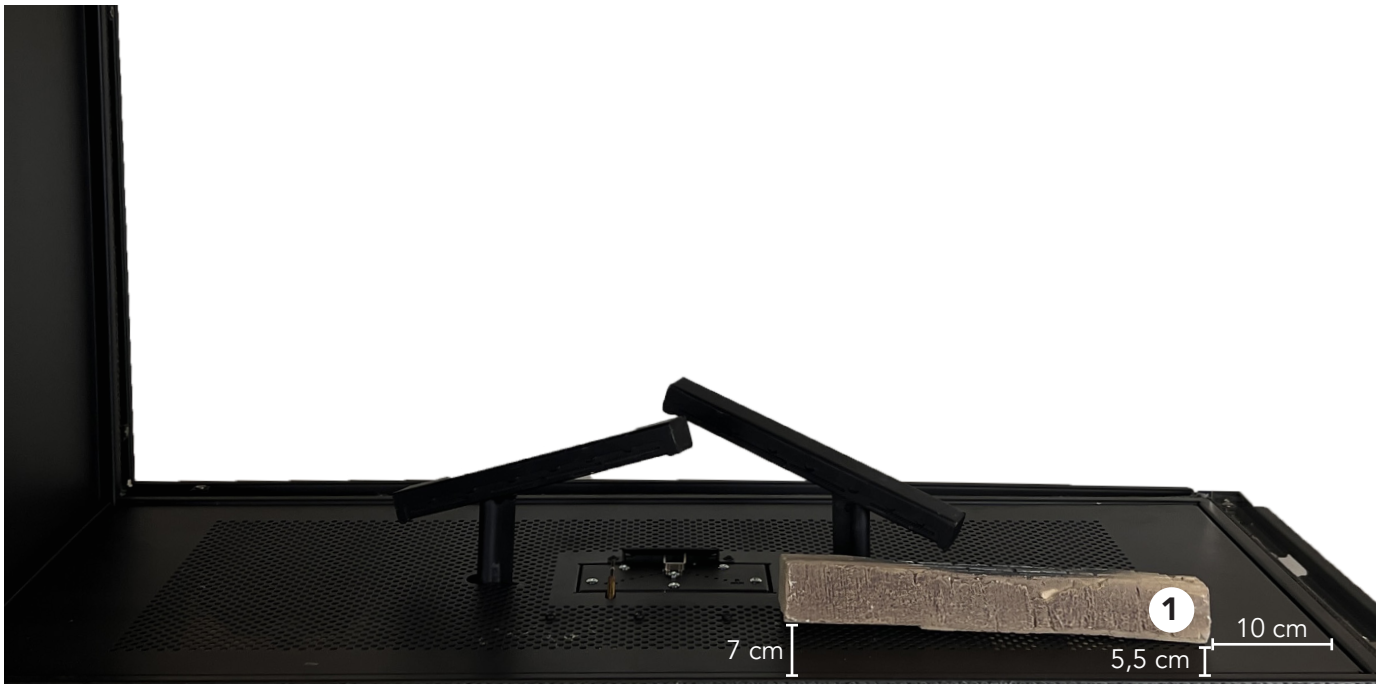

3. Plaats keramisch houtblok nr. 2 zodat deze rust op houtblok nr. 1.

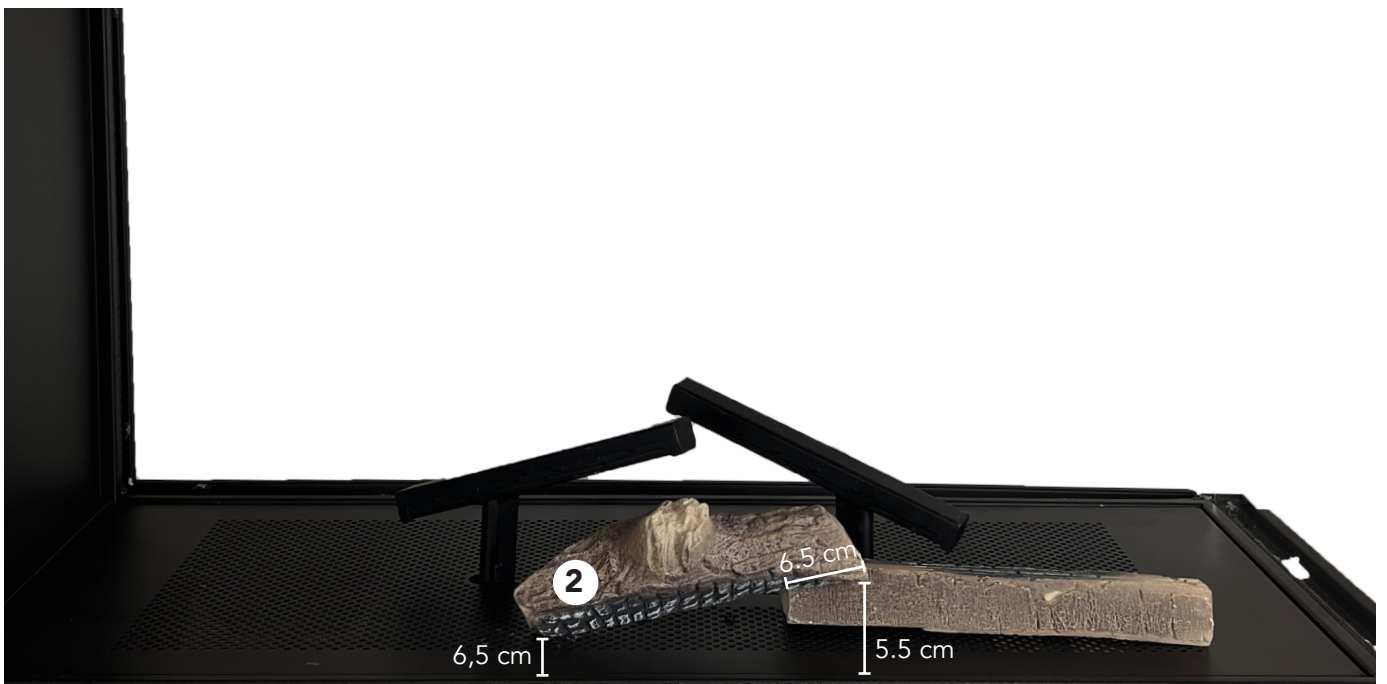

4. Plaats keramisch houtblok nr. 3.



5. Plaats vervolgens keramisch houtblok nr. 4 op de secundaire brander links.



21

6. Plaats keramisch houtblok nr. 5 op de andere secundaire brander rechts.



7. Plaats vanaf de andere kant keramisch houtblok nr. 6.

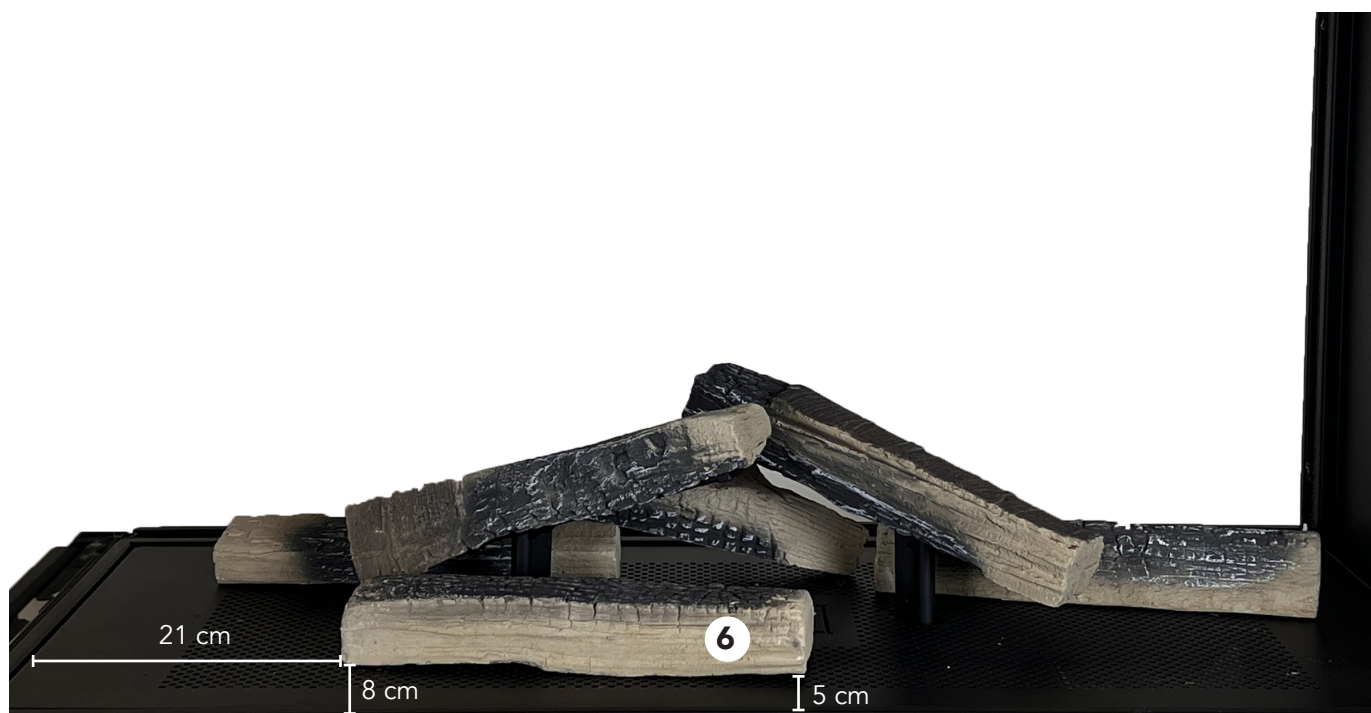

8. Plaats keramisch houtblok nr. 7.



9. Plaats keramisch houtblok nr. 6.



10. Nu moeten de stukjes glas in de verbrandingskamer worden verdeeld. Meet 1,25 L glas af in een maat beker.



11. Verdeel de glasstukken (1,25 L in totaal) aan beide zijden van de gashaard - over de LED-lampen. Het is belangrijk dat de stukken glas worden verdeeld in een dunne laag die net de gaten in de bodem van de haard bedekt. Wij raden u aan de LED-verlichting aan te zetten om de gewenste plaatsing van de glas stukken te garanderen.



**LET OP!**

Zet het LED-licht aan om de glasstukken optimaal te versieren.



12. Meet nu 3 L van de houtskoolchips af (een combinatie van de grijze en de zwarte chips).



13. Strooi de houtskoolchips over zowel de glasstukken als de rest van de bodemplaat.



**WAARSCHUWING!**

Let erop dat er geen versieringen in de hoofdbrander en de waakvlam zitten.

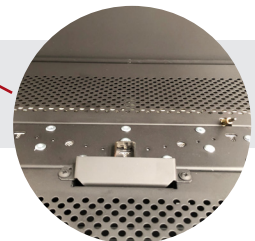

14. Plaats de gloeidraad op de hoofdbrander voor wat extra gloei-effect. De gloeidraad mag niet in contact komen met de thermokoppels - gebruik de chips om de gloeidraden vast te zetten.





**RAIS**<sup>®</sup>  
ART OF FIRE

RAIS A/S  
Industrivej 20  
DK-9900 Frederikshavn  
Denemarken  
[www.rais.com](http://www.rais.com)

**attika**<sup>®</sup>  
FEUERKULTUR

ATTIKA FEUER AG  
Brunnmatt 16  
CH-66330 Cham  
Zwitserland  
[www.attika.ch](http://www.attika.ch)